جلالة الملك سعود المعظم سيزور الاردن وبغداد في شهر مايو القادم

امتياز الجريدة
شركة الخط للطبع والنشر والترجمة
مدير الجريدة ورئيس تحريرها
عبد الكريم بن جهيمان

الاثنين ١ رمضان سنة ١٣٧٦
الموافق ١ ابريل ١٩٥٧

اخبار الظهران

جريدة اسبوعية عربية جامعة
تصدر في الشهر مرتين موقتاً

الاشتراكات
داخل المملكة: ٢٠ ريالا سعودياً للشركات والتجار — ٨ ريالات للاساتذة والطلاب — ١٢ ريالا للاشتراكات العادية
خارج المملكة: ٢٤ ريالا او ما يعادلها
الاعلانات : يتفق عليها مع الادارة
المراسلات : باسم رئيس التحرير
الدمام : المملكة العربية السعودية — ☒ رقم ٤٠

السنة الثانية — العدد ٤٢

حكمة الاسبوع

دم للخليل بوده
ما خير ود لايدوم
واعرف لجارك حقه
والحق يعرفه الكريم
واعلم بأن الضيف يو
ما سوف يحمد او يلوم
والناس مبتنيان مح
ـمود البناية او ذميم

يزيد بن الحكم الثقفي

امريكا تحذر بريطانيا وفرنسا واسرائيل من استخدام القوة لحل مشاكل الشرق الاوسط

سياسة الترغيب والترهيب ...

تطوف في بلاد الشرق الاوسط بعثة امريكية لشرح مشروع آيزنهاور تجاه دول الشرق الاوسط واظهار مزاياه وفوائده وما تجنيه البلاد حكومات وشعوبا من ورائه ..

ونعتقد ان هذه البعثة لن تظهر من هذا المشروع الا الوجه البشوش المشرق الذي يغري الناظرين ويسيل لعاب الطامعين ... ذلك الوجه الذي يحول الفقر الى غنى والغامر الى عامر والراكد الى متحرك وسيبداون بدول الشرق واحدة فواحدة يغرونها ويمنونها ويرغبونها وقد يرهبونها لا من صولتهم هم ... ولكن من صولة غيرهم... صولة من تلك الاشباح المخيفة التي طالما هولوا علينا امرها وطالما تدخلوا في شؤوننا باسم محاربتها .. ونحن حتى الان لا نعرف بنود هذا المشروع ولا تفاصيله ... ولكننا نعلم علم اليقين انه يقوم على ركنين ... الترغيب والترهيب ... الترغيب بالمساعدات الاقتصادية .. من مالية وفنية ... والترهيب من قوى شريرة والوعد بالعون والمساعدة لمحاربتها واعادتها الى قمقمها الذي تسربت الينا منه ...

هذه خلاصة الخلاصات لمشروع آيزنهاور كما نعتقد ولا شك انه سيتخلل هذا المشروع وسيدخل في تضاعيفه عبارات غامضة وبنود ظاهرها فيه الرحمة وباطنها يستعمله القوي عندما يحتاج اليه ... ستتبعها القوي تجاه الضعيف ... والا انه في العصر الحديث لا يسلكها اعتباطا ولكنه يختلق لها المبررات ... والاسباب من معاهدات وصداقات ومصالح واقليات وما الى ذلك من الاسباب التي لا عد لها ولا حصر ...

وقد افصح معظم زعماء العرب الاحرار ومن ورائهم جميع الشعوب العربية عن تخوفهم من هذا المشروع والوقوف منه موقف الحيطة والحذر ... بل لقد ذهب بعضهم الى اكثر من هذا فرفض هذا المشروع رفضا باتا .. لماذا...؟ لانه في رايه لا يمكن ان تضحي امريكا بمئات الملايين مقابل لاشيء... وهذا الشيء لا بد انه على حساب حريتنا وسلامة شعوبنا وخيرات بلادنا ... لانه لا يمكن ان يعطونا الا ليأخذوا منا ... ولا ان يسمنونا الا ليأكلونا ... ولا ان يتظاهروا بالمحافظة علينا الا ليحتفظوا بنا لهم وحدهم لا شريك لهم ولا منافس .. هذا ما يراه البعض الاخر من قادة العرب الاحرار وعلى اي حال فان الدول العربية المتحررة ومن ورائها جميع الشعوب العربية قد وضعت لها سياسة حكيمة ثابتة هي سياسة الحياد الايجابي ... الذي يقف بنا في طريق وسط لاننا امة وسط تحتل مركزا وسطا وتدين بدين هو وسط في الاديان...

ولهذا فاننا نعتقد جازمين ان هذه البعثة لن تزحزح العرب الاحرار عن مبدئهم هذا ولا قيد أنملة وسواء في ذلك فاوضتهم جماعات او فاوضتهم فرادى فان النتيجة سوف تكون واحدة وستبوء كل محاولة للزج بنا وبيلادنا في مآزق لا نستفيد منها الا بلبلة الافكار وخراب الديار ... بالفشل الذريع .

اخبار الظهران

مياه العقبة عربية مغلقة امام سفن اسرائيل

صرح متحدث باسم وزارة الخارجية الاميركية ان وزارة الخارجية الاميركية ليس لديها اي تعقيبات على البيان الذي اصدرته المملكة العربية السعودية واكدت فيه ان مدخل خليج العقبة ارض عربية مغلقة امام الملاحة الاسرائيلية .

برقية جلالة الملك سعود المعظم

الى رئيس جمهورية باكستان بمناسبة عيد استقلالها

بمناسبة الاحتفال بعيد الباكستان فقد بعث صاحب الجلالة الملك المعظم البرقية التالية لحضرة صاحب الفخامة الرئيس اسكندر مرزا رئيس الجمهورية الاسلامية الباكستانية .

بمناسبة الاحتفال بعيد الجمهورية الاسلامية الباكستانية يسرني ان ابعث الى فخامتكم بأطيب التهاني القلبية بهذه المناسبة السعيدة متمنياً لفخامتكم الصحة والسعادة ولبلادكم التي تربطنا بها اواصر الصداقة ووشائج الدين الحنيف كل تقدم وسؤدد وازدهار :

التوقيع الملكي الكريم
سعود

امريكا تحذر بريطانيا وفرنسا واسرائيل من استخدام القوة مع مصر

في نبأ اذاعته وكالتا يونايتدبرس والاسوشيتدبرس ان ايزنهاور حذر بريطانيا وفرنسا واسرائيل من استخدام القوة في حل مشاكل الشرق الاوسط وقد ابلغ الرئيس ايزنهاور مكميلان رئيس وزراء بريطانيا في اجتماع خاص ان الولايات المتحدة لن تسمح باقدام اسرائيل على اي مغامرة عسكرية جديدة في الاراضي العربية بما في ذلك قطاع غزة ، وقال ايزنهاور ان الولايات المتحدة اتخذت هذا القرار عقب الانباء التي اذيعت من باريس وجاء فيها ان فرنسا ستؤيد اسرائيل في حالة عودة القتال بينها وبين مصر وان فرنسا ابلغت ذلك لجولدا ماير اثناء محادثاتها الاخيرة في باريس . وحاول ايزنهاور اقناع بريطانيا بالاخطار التي تثيرها مثل هذه التعهدات الفرنسية واعرب عن امله في ان تقوم امريكا وبريطانيا بمساع قوية لدى فرنسا ضد هذا الاجراء ولكن مكميلان رفض تحديد موقف بريطانيا تجاه اتخاذ هذه الخطوة : وكانت المصادر الدبلوماسية الفرنسية قد صرحت ان جي موليه رئيس حكومة فرنسا وكريستيان بينو وزير خارجيتها ابلغا دالس وزير خارجية امريكا خلال زيارتهما الرسمية لواشنطن في اوائل الشهر الماضي ان فرنسا ستؤيد اسرائيل اذا حاولت العودة لاحتلال قطاع غزه ، واضافت هذه المصادر الى ذلك ان الظروف هي التي ستحدد نوع التأييد الفرنسي لاسرائيل .

وقد اعلن جي موليه رئيس الوزراء الفرنسي ان الشعب الاسرائيلي يعلم تماماً ان في استطاعته ان يعتمد على معونة فرنسا ، وقال موليه انه لم يكن هناك لحظة اهم من هذه اللحظة يظهر فيها الرجال الاحرار تضامنهم مع اسرائيل ، ومضى جي موليه بعد ذلك يدافع عن اسرائيل ومطالبها العدوانية بشؤون خليج العقبة وقطاع غزة كما هاجم موليه موقف الامم المتحدة من اسرائيل .

جلالة الملك سعود سيزور الاردن وبغداد

في شهر مايو القادم

علم في عمان من المصادر المسؤولة ان زيارة صاحب الجلالة الملك سعود عاهل المملكة العربية السعودية للاردن قد تحددت بعد عيد الفطر مباشرة اي في خلال شهر مايو القادم واكدت بعض المصادر الرسمية هذا النبأ .

وعلمت وكالة الانباء العربية ان زيارة جلالة الملك سعود للعراق تلبية لدعوة الملك فيصل ستتم في الحادي عشر من مايو مقادم . وبدأت الحكومة باعداد منهاج خاص لهذه الزيارة .

الحكومة السعودية ستدافع عن حقوقها التاريخية المشروعة في العقبة

ادلى الامير فيصل بحديث خاص مع محسن محمد مندوب وكالة الشرق الاوسط اثناء اقامة سموه في تونس وتناول سموه في حديثه المحاولات التي تبذلها اسرائيل للسماح لسفنها ولسفن الدول الاخرى التي تريد الوصول الى ميناء ايلات بالمرور في خليج العقبة فقال ان بلادنا قد اعلنت رأيها واضحاً صحيحاً في هذا الشأن وقد اصدرنا بياناً واضحاً وصريحاً اعلنت فيه المملكة العربية السعوديه انها لن تسمح بانشاء اي حق لاسرائيل في خليج العقبة وستتخذ الحكومة السعودية كافة التدابير للدفاع عن حقوقها التاريخية المشروعة في هذا الخليج والمحافظة على سلامة اراضيها ومياهها الاقليمية ، وقال ان موقف المملكة العربية السعودية من خليج العقبة قديم ولقد اعترف لنا بحقنا في هذا الشأن في المباحثات التي جرت لعقد اتفاقية القسطنطينية عام ١٨٨٨ وسجل هذا الحق في نصوص الاتفاقية وموادها . ولقد ابلغ جلالة الملك سعود وجهة نظره في هذا الشأن الى الرئيس ايزنهاور اثناء الاجتماعات التي جرت بينهما في الولايات المتحدة ونحن متمسكون بحقنا . ولما طلب مندوب الوكالة من الامير رأيه في تصريحات بن غوريون التي اعلن فيها ان بلاده ستحارب للحصول على حق المرور في خليج العقبة قال اننا لا نريد الحرب ولكن اذا ارادها بن غوريون فهو يعرف عاقبتها .

مؤتمر برمودا يعمل على تحطيم وحدة العرب

حلقت الدوائر السياسية المصرية على مؤتمر برمودا بأن هذا المؤتمر قد تجاهل تجاهلا تاماً جميع حقوق العرب ، كما ترى هذه الدوائر المصرية ان ما جاء في البيان المشترك ما هو الا استمرار لسياسة الضغط والتحيز والعمل على تحطيم الوحدة العربية .

جلالة الملك المعظم يودع ضيفه الرئيس شمعون بمطار الرياض

غادر فخامة الرئيس كميل شمعون مطار الرياض متوجهاً الى لبنان بعد زيارة قصيرة لجلالة الملك المعظم وقد ودع فخامته في المطار حضرة صاحب الجلالة الملك المعظم واصحاب السمو الملكي الامراء وعلى رأسهم سمو الامير سلمان بن عبد العزيز امير الرياض وسمو الامير مساعد بن سعود ومعالي الشيخ يوسف ياسين ومعالي الشيخ محمد سرور الصبان وحضرات اصحاب المعالي والسعادة المستشارين والوزراء وكبار رجال الدولة . وبعد استراحة قصيرة في صالة الاستقبالات بالمطار توجه جلالة الملك المعظم وفخامة الضيف الكبير وصحبه الكرام الى الطائرة فاستقلها حيث صافح جلالته فخامة الضيف الكبير وصحبه الكرام وعزفت الموسيقى السلامين السعودي فاللبناني ثم قصد فخامة الضيف الى الطائرة فاستقلها مودعاً بمثل ما استقبل به من حفاوة واكرام .

مصر والسعودية وسوريا والاردن

تقف صامدة الى جانب اليمن للدفاع عنه

صرح السيد حسن بن ابراهيم نائب وزير خارجية اليمن بان الرئيس السوري شكري القوتلي اعلن تأييده الكامل لليمن في نزاعه مع بريطانيا .

وقال السيد حسن بن ابراهيم ان الرئيس السوري اكد له استعداد سوريا لبذل اية مساعدة تحتاجها اليمن لمكافحة العدوان البريطاني عليها .

واضاف السيد ابراهيم ان سوريا والمملكة العربية السعودية والاردن ومصر تقف صامدة الى جانب اليمن للدفاع عنه ضد العدوان البريطاني .

الهند العظيمة

بقلم العلامة الاستاذ قدري طوقان

الاستاذ قدري حافظ طوقان علم من اعلام العلم والادب في البلاد العربية ، ومن رجال التربية المعروفين . فهو عميد كلية النجاح الوطنية بنابلس ـ الاردن ـ وعضو مجلس التعليم العالي الاردني وعضو الجمعيات الملكية الرياضية وعضو المجمع العلمي العربي بدمشق ونائب رئيس الاتحاد العلمي العربي ورئيس الجمعية الاردنية للعلوم ثم نائباً في المجالس النيابية الاردنية السابقة .

والاستاذ قدري صاحب المؤلفات العديدة التي قدمها ذخيرة للمكتبة العربية والتي تجمع بين « العلم والادب » والسياسة . منها تراث العرب العلمي والعلوم عند العرب ووعي المستقبل (والخالدون العرب) والعيون في العلم والكون العجيب ... الخ

وانا لنأمل ان ننشر في اعدادنا القادمة تلك المحاضرات القيمة التي القاها استاذنا الكريم في مختلف الاندية الاردنية .

مروان

تفضلت الحكومة فانتدبتني لامثل الاردن في احتفالات انشاء الفرن الذري في بومباي بالهند ، وقد صدعت لانتدابها وتحركت الى الهند حيث مكثت فيها اسبوعين شاهدت اثناءها الاحتفال الكبير بانشاء الفرن الذري كما تجولت مع ممثلي اربعين دولة « الذين حضروا لمشاركة الهند احتفالها » ، في كثير من انحاء الهند.

فماذا رأينا ...؟

رأينا في الهند حيوية ونشاطاً وعملا وبرنامجاً واسعاً للاصلاح والتقدم ..

رأينا الصناعة الخفيفة والثقيلة في تقدم وتسير على اساس العلم الحديث

شاهدنا التقدم العظيم في شؤون الري والزراعة في سائر جهات الهند.

لمسنا الرغبة القوية والارادة البانية الواعية في خدمة المجموع وخير الجماهير :

قابلنا الشعار « نحن هنا لنخدم الشعب » على مدخل كل دائرة حكومية ، رأينا العظمة في اروع صورها في زعماء الهند ومفكريهم وفنانيهم وعلمائهم وفلاسفتهم وقد انبثقت عظمتهم من بساطتهم ومن اخلاصهم ونتاجهم :

تمتعنا بجمال الطبيعة في الهند :::

وجدنا ان عناصر الجمال كلها تجتمع في مكان واحد :: وهذا مالا نجده في اماكن اخرى رأينا الجبل والنهر ، والتل والشجر والخليج والجزيرة والبحر وطيور البر والبحر قد اجتمعت كلها في « كوشين جنوب الهند » ونثرتها الطبيعة في نظام هندسي لا تمل العيون من النظر اليه ، كله سحر وكله جمال .

• • •

ـ البقية على الصفحة الرابعة ـ

اعلان

تعلن شركة الزيت العربية الامريكية ان لديها للبيع معادن خردة حديدية وغير حديدية :

وهذه المعادن الخردة موجودة في الاماكن المخصصة للمواد في ساحات استصلاح المواد في كل من الظهران ورأس تنورة وبقيق وسوف ينظر في امرها على انها :

كمية واحدة من المعادن الخردة الحديدية (حديد صب وفولاذ)

كمية واحدة من المعادن الخردة الغير الحديدية (نحاس وشبهان والمنيوم)

لن تقبل العطاءات المقدمة على اساس الوزن بالاطنان :

فترجو ارامكو من الجهات التي يهمها الامر او من ممثليها معاينة هذه المعادن الخردة قبل تقديم العطاءات :

وسوف لا نقبل العطاءات الا اذا قدمت على نموذج العطاءات الخاص بارامكو والذي يبين بنود البيع وشروطه :

يجب ايداع مبلغ ٢٥٠٠٠ ريال سعودي لدى مكتب الدفع التابع لارامكو في الظهران مع كل عطاء يقدم :

وسيعاد هذا المبلغ المودع الى المزايد الذي لم يفز بالعطاء :

ويمكن الحصول على نموذج العطاءات هذا من مكتب الشراء في الملحق ٩ التابع للادارة العامة بالظهران :

هذا ويتم تسلم العطاءات في مكتب مندوب الشراء في الملحق ٩ بالظهران في الساعة الخامسة مساء وقبلها من يوم السبت ١٣ رمضان ١٣٧٦ الموافق ١٣ ابريل ١٩٥٧ والا اعتبرت غير مستوفية للشروط .

شركة الزيت العربية الامريكية
الظهران المملكة العربية السعودية

الاخبار المحلية

● افتتحت مدرسة لتعليم جنود الشرطة الذين يشرفون على الامن في سكة حديد الحكومة وذلك بمساعي السيد علي الصالح لدى المسؤولين في السكة وقد باشرت اعمالها في منتصف هـذا الشهر والقى مفوض مركز شرطة السكة كلمة مناسبة حث فيها الجنود على انتهاز هذه الفرصة القيمة بالاقبال والمثابرة على ما يلقى عليهم من دروس وتعليمات ...

● استورد احد المواطنين بضاعة من الشام فأخذت عليها الرسوم الجمركية مضاعفة (اي زيادة النصف) عما كان يؤخذ عليها عادة وذلك في جمرك الطريف ... ويقول هذا المواطن انه اما ان يكون موظفو هذا الجمرك لايفهمون التعرفة الجمركية وفي هذا ما فيه ... واما ان يكونوا يفهمون ويتجاهلون وهذا كذلك فيه مافيه ... وعلى اي الحالين فالامر لايخلو من مسؤولية..

● استمع احدهم الى احـدى الاذاعات العربية ولفت نظره كثرة تكريرهم لكلمة « المبادىء الهدامة » فدعاه فضوله الى ان يعرف كم تتكرر هـذه الكلمة في التعليق الواحـد للاذاعة .. وعدهـا فوجد انهـا تكررت او كررت خمسين مرة في تعليق واحد فقط ...

● يقـول مراسلنا بالمدينـة المنورة : ان ارباب السيارات قد ترك لهم الحبل على الغارب يفرضون الاجور التي يريدونها وعلى المواطنين ان يقبلوها راضين او كارهين مهما كانت باهظة ويتساءل عن المسؤول في هذه الناحية ...

● طلب كل من السيد محجوب حجار والسيد عبد الله فرج من وزير الداخلية تصريحاً بتأسيس لجنة خاصة لمسابقة الدراجات العادية فوافـق سموه على ذلك ...

● قامت الوحدة الصحية في المدينة المنورة بتلقيح الاهالي جميعاً ضد بعض الامراض كما لقح جميع طلاب المدارس ..

● اقيم يوم الجمعة الماضي على ملعب الظهران مباراة في كرة القدم تحت رعايـة صاحب السمو الامير عبد العزيز بن سعود بن جلوي بين فريق السكة الحديد ومنتخب الظهران وقد رصد ريع هذه المباراة لمنكوبي عرب غزة .

● تألفت في المنطقة الشرقيـة لجنة خيرية الغرض منها جمع التبرعات الى منكوبي الحرب في قطاع غـزة العربي ، وينتظر ان تتكون لجـان فرعية في بلدان المنطقة لهذه الغـاية هذا وسيطوف اعضاء اللجان عـلى التجار والموظفين والاهـالي لجمع التبرعات الى اهالي القطاع العربي المنكوب ، واخبار الظهران تهيب بالمواطنين الكرام بأن يقدموا مـا تجود به نفوسهم لمسـاعدة اخوانهم وللتخفيف عنهم من نكبتهم التي اصابتهم اثناء الاحتلال الاسرائيلي لهذا القسم من الوطن العربي .

● اهدانا السيد عبـد الحميد شومان رئيس مجلس الادارة للبنك العربي تقريراً عاماً شاملا عمـا قام به البنك العربي في مدى خمسة وعشرين عاماً قضاها في خدمة الاقتصاد العربي واسس خلالها عدة فروع في البلاد العربية علاوة على فروعه في العواصم الاوروبية ... وقد اطلعنا فيـه على صفحة مشرقة لهذه المؤسسة العربية الصميمة حقق الله للامة العربية ما تصبو اليه من آمال ...

● زار ادارة هـذه الصحيفة زميلـنا الاستاذ الكبير والكاتب المعروف مدني بن حمد رئيس تحرير مجلة الرياض وقـد تجول في اقسام مطابع الشركة وسر بما رأى مـن تنظيم وحركة واستعداد فنرحب بالزميل الكريم ترحيباً اخوياً خالصاً.

● صدر بيان حكومي بالترخيص للسعوديين بتصدير الاموال الى بلاد الحكومـات العربية المشتركة في الجامعة بقصد الاستثمار في المشاريع الاقتصادية بشرط موافقة حكومة تلك البـلاد على الترخيص باعادة تلك الاموال بنفس العملة التي دخلت بها عند اللزوم كما انه يجب دفـع الضريبة المتحققة على هذه الاموال سنوياً وفـق النظام .: للحكومـة السعودية .

● ارسل تجار الدمام والغرفة التجارية برقية الى جلالة الملك المعظم يوضحون فيها عدم وجود العمـلة الاجنبيه لفتح الاعتمادات للبضائع الضروريـة للبلاد ... وذكروا لجلالته ان هذا الوضع اذا لم يتدارك في أسرع وقت سيسبب ارتفـاع الاسعار وهبوط النقد المحلي الذي ظهرت بوادره في سـعر الروبيـة الهندية فبعد ان كان سعر المائة ريال ١٣٠ روبية اصبح سعر المائة روبية بمائـة وثلاثة ريالات سعودية ولا يزال هبوط الريال مستمراً .:

اسرار البلد

يقترح احد المواطنين الانفاق مع شركة ارامكو على اخذ بيوت العمال المبنية في الدمام والتي امتنع العمال عن استعمالها – يقترح هذا المواطن اخذ هذه البيوت واسكان اخواننا العمانيين فيها وبهذا يتحقق لنا شيئان : الاول توفير الكثير مـن الاموال التي تصرف في استئجار البيوت داخل مدينـة الدمام والثاني تخفيف ازمة السكن في الدمام ، هذه الازمة الـتي جعلت الاجـارات ترتفع شيئاً فشيئاً حتى بلغت الزيادة في بعض البيوت ما بين الربع الى الثلث عما كانت عليه سابقاً ...

■

يعرف العالم كله هـذه المدة الطويلة التي توقف فيهـا سير الاعمال في قناة السويس وماترتب على هـذا التوقف مـن توقف ايرادات القناة بسبب العـدوان الانجلـو فرنسي ويرى بعض المواطنين ان يضاف رسوم خاصة علاوة على الرسوم المعتادة على بواخر المعتدين الانجليز والفرنسيين ويحمل لهذه الزيادة قيوداً خاصة.. وتبقى سارية المفعول حتى تستوفى جميع ايرادات القناة في المدة التي تعطلت فيها وبعد ذلك تلغى هذه الرسوم الخاصة .

■

تستعمل احـدى الشركات الكبيرة في هذه المنطقة كلمة (سني وشيعي) في قيودها لعمالها السعوديين ولا يخفى ما في هذا الاجراء من اثارة للنعرات والفرقة بين صفوف الامة الامر الذي يشم منه رائحة تتنافى مع مهمة هـذه الشركة التجارية والتجارية فقط ...

■

اكتشف احد المواطنين مصدر الذباب والامكنة التي يتربى فيها بكثرة ... وهي سواحل البحر مما يلي الدمام ... تلك السواحل التي صارت بلدية الدمام تردمها بالزبالة ثم تضع على سطحها قليلا من الرمل فاذا اجتمعت الزبالة مع الرطوبة كونت جيشاً مـن الذباب لا حصر له ولا عد ... وكأن تلك الجهات التي يجب عليها ان تحارب الذباب صارت تهيء له الجو المناسب ليتوالد بكثرة فائقة ... وهكذا انعكست الآية فبدلا من محاربته قاموا بتربيته ..

■

حصلت في الايام القريبـة الماضية حادثة اختطاف لعلهـا الاولى من نوعها في هذه المقاطعة وكيفية ذلك كما يلي :–

كان الطفل المدعو علي محمد عمر بازيد البالغ من العمر اثنا عشر سنة في كفالة والـده الذي انفصل عن زوجته السابقة وتزوجت برجل آخر يسكن في الرياض بينما كان طفلها ووالـده يسكنون في الخبر وقد دبرت الوالدة طريقة هذا الاختطاف بأن عمدت بعض اقارب الطفل باختطافه اثنـاء ذهابه الى المدرسة ثم السفر به حالا الى الرياض وفعلا تم الامر على مـا دبرت الوالدة ... ولا يزال الوالد كالمخبول لا يدري مـاذا صنع الله بولده ... ويذكر هـذا الوالد ان امـارة المنطقة بذلت مساع حميدة لاعادة الطفل الى كافله الشرعي الا ان الطفل المخطوف حتى الآن لايعرف مصيره ..:

■

يتذمر اخواننا اهل القطيف من سوء الطريق مـا بين الدمام القطيف ويقـول احدهم : ان اصحاب السيارات صاروا يستغلون هذا الوضع في زيادة الاجور الى الضعف واذا عوتبـوا احتجوا بأخطار هذا الطريق التي تتعرض لها سياراتهم : ويقول هذا الواحد ان الحل الوحيد تملكه هيئة المشاريع التي لديها الامر باصلاح هـذا الطريق ولكنها حتى الآن لم تحرك ساكناً ...

■

يشاع في الاسواق التجارية ان هناك اعتمادات بضائع تفتح في المملكة بينما ترد البضاعة الى بلدان اخرى مجاورة ويا حبذا لو اتخذ في هـذا الامر اجرآت مشددة وذلك بالتأكيد على البنوك مـن جديد – بـأن لا تسلم اوراق الشحن الا بعد اشعار من احـد الجمارك السعودية بورود البضاعة الى هذه البلاد .. وفرض جزآت رادعة على من يخالف ...

في شؤوننا -٣٠-

نهضة الوعي الصناعي

بقلم : الاستاذ عبد العزيز ابو سنهد

مرت ولا زالت تمر المجتمعات البشرية بمراحل تطورية ، وهـذه المراحل هي التي تعين قيم الحياة ، وتفرض مفاهيم جديدة ، تتمشى مع طبيعة هذه المرحلة ، او تلك ، من مراحل تطور المجتمعات، وتقوم لعلاقات بين الناس وفقاً لاسلوب الانتـاج ومقتضيات العـمل ، والانتقال من مرحلة الى اخرى يتم عادة بصورة طبيعية لان المجتمعات بكل مقوماتهـا لايمكن ان تبقى محافظة عـلى وضع معـين . فهي تخضع لقوانين الحيـاة المتطورة المتجددة وهذه القوانين هي التي تدفع عجلة التطور في المجتمع ولن تقـبل ابـداً حيـاة الجمود والركود ، فالتطور والتحول من مميزات الحياة وصفاتها لم ولن يطرأ على دولابهـا القوي ايما عطل ، ويلمس الناس هذه العمليات التحولية في حياتهم ليومية ، فتجدهم احياناً غير قانعين بهذا السير الرتيب ويريدونه اسرع وانجز فيلجأون الى العلم لاستخدامه في دفع حركة الحياة الى الامـام بقوة عارمة بالكشف عـن جوهر التناقضات التي تهيمن في قلب المجتمع واستعمالها في تركيز دعائم التطور والتقدم في الحيـاة البشرية ، اذاً فالناس لا يكتفون بالسير الطبيعي للتطور في مختلف مجـالي الحياة ، وانما هم يقومون بدور القوة الجبارة الدافعة في هـذا التطور الحتمي . وكثال على اثر القوى الخارجة على نطاق (الذات) والدافعة لخروج « الفكرة » من حيزها الضيق الى عالم اوسع ، هذه المقالة التي ارجو ان تكون سلسلة مقالات في (تنمية الوعي الصناعي في بلادنا) باعتبار ذلك ضرورة اقتصادية وواجب وطني تقتضيه مرحلة تطور مجتمعنا

لمس الناس في بلادنا لمس اليد اهمية « الصناعة » واثرهـا وقيمة العلم ومفعوله، فكان امرهما حديث المجالس الخاصة والعامة ، وقد ضمني مجلساً من هذه المجالس ودار فيـه الحديث عن « الصناعة » واثرها في تدعيم اقتصاديات بـلادنا وعـن ضرورة اتجاه الرأسمال الوطني اتجاهاً صناعياً مركزاً وكان فارسي الحديث سعوديان مثقفان اولهما وهو السيد محمد المانع الذي كتب في هـذه الجريـدة اكثر مـن مقال حول امكانية الاستفادة من بعض معادن هذه البلاد لخلق صناعة وطنية وكان ثانيهما السيد احمد الراشد ، احد ادباء وشعراء هذه المنطقة المعروفين

قال الاول : ماذا دهاك يااستاذ احمد، لم نعد نرى لك نشاطاً ادبياً ؟ فأجابه بحسرة ... لقد تقاعدت ، ولم ارى مندوحة لي من المساهمة في الحديث الشيق مؤمناً بـأن النقاش والجدل هما الطريقان السليمان للوصول الى الحقيقة والنتيجة المثمرة فقلت معلقاً... لماذا تقاعدت ايها الاخ؟. ان الواجب الوطني يفرض عليك مواصـلة النشـاط الادبي المركز لتوجيه الشباب لما فيه خير البـلاد وتطورهـا الاجـتماعي ... انك صاحب اعمال ومقاولات وبامكانك ان تسهم في تقدم وطننا صناعياً .. اجـاب مرة اخـرى والحسرة لا تفارقه .. اجل ايها الاخ ان مـا تقوله واجباً وطنياً ولكن اسمع ما اقوله لك جيداً ... لقد قرأت في مجـلة علمية بـأن بعض نفايات الزيت يمكن الاستفادة منهـا في عمل ورق الجرائد ومختلف انواع القرطاسية وكتبت الى شركة اميركية استوضحها عـن تكاليف المكائن والادوات اللازمة لهذا المعمل فكانت الاسعار باهظة جداً وبعملية حسابية وجدت ان جلب الورق من الخارج يكلفني اقل مما لو جلبت المكائن الى هنـا وعملته في بلادي ، فابتسمت بابتسامـة ذات مغزى وقلت ... طبـعاً ان الشركات الاجنبـية الاحتكارية تهول عليك الامر لئلا تشجع امثالك على « الانتاج » الوطني لان هذا يقضي على بضاعتها هي ... ويغني بلادك عن التطلع الى انتاجها وهكذا كل الشركات الاجنبية ، لان من مصلحة الشركات الرأسمالية الكبيرة في العالم ان لا تكتفي البلدان المتأخرة بنفسها اقتصادياً وصناعياً . وايدني بقولي هذا ... قائلا لهـذا تجد اكثر رأسمالي هـذا « البلد » انصرفوا عن الصناعة الى امور تدر ربحـاً مؤقتـاً ولا يمكن ان يكون عاملا تقدمياً في تطوير البلاد صناعياً بصورة مركزة .

واستلم الحديث بعد ذلك الاستاذ المانع .. قائلا لقد عالجت بعض هذه الامور التي لها علاقة بالصناعة وبمسـتقبل بلادنـا الاجـتماعي والاقتصادي في جريـدة « اخبار الظهران » . واعتقد انكما توافقاني على اهمية تلك المقالات ... وان الواجب يتطلب من كل مثقف ان يسهم بالكتابة في مثل هذه المواضيع الحيويـة .. ولم اجد الا ان اشد على يديه مؤيداً . ووضعت اقتراحاً بمواصلة الكتابة في هذا الشأن علنا نؤدي بعض الواجب الذي تتطلبه منا بلادنا العزيزة في سيرها الحثيث نحو التقدم والازدهار ، واعتقد ان صدر « اخبار الظهران » الرحب يرحب بكل مـا له علاقة بهـذه المواضيع الحيوية المثمرة فلم يبق الا ان يساهم في هذا المجال كل وطني غيور على رفع مستوى بلاده وتدعيم مكانتها الاقتصادية وانماء خيراتهـا الطبيعية عن طريق الصناعة الحديثة فهل انتم ملبون النداء ؟

اعلان من شركة كهرباء صفوى

يسر شركة كهرباء صفوى ان تعلن للجمهور الكريم انها طرحت اسهما جديدة الاكتتاب فمن كانت له رغبة فليراجع الشركة بمقرها بصفوى قبل فـوات الاوان لان الاسهم المطروحـة محدودة ولذا جرى اعلانه .

٢–٧

روضة الشعر

يمين الثأر

أرأيـتم الاوطـان غطاهـا الدخان الاسود
والنـار تحرق ارضهـا والجو اقتم اربـد
والدم سال على البطاح جداولا تتجمد
أرأيتم الشهداء خروا والمدافع ترعـد
اقسمت يـوم رأيتهم والموت فيهم يحصد
أرواحهم لمـا تزل فـوق السهول تردد
وتصيح فينا « أيها الاحياء قد جاء الغد ،
« هبوا لنيل الثـأر كالابطال لا تترددوا »
اقسمت اني للضحايا الابرياء سأثأر
سأسير كالرعـد المجلجل للقتـال ازمجر
فالثأر يغلي في دمي والـنار سوف تفجر
والثأر اصبح في دمي كالليث دومـاً يزأر
سنعود في جيش عظيم بالاشاوس يزخـر
والهول حول ركابنا يمشي وموت احمر
فنذيق صهيون المنايـا كالحات تهـدر
قسما وأنات اليـتامى في الخيام تعذب
لأهـاجم الخصم اللعين ومـن دماه سأشرب
فغـداً سنمشي للقـتال كتائباً تتوثب
ونعيدها حمراء تشرق باللهيب ونغـرب
قسما بكل مقدس لنموت او نتغلب

الظهران – احمد عابدين

الطبيعة تتحدث ...

قالت الريح للصبا
وهي تحبو على الربى
انت في ريق الصبا
لست في قوة الرياح
* * *
فأجاب الصبا وقد
خضل الزهر وابترد
انت يا ريح في نكد
دائم العصف والصياح
* * *
زمجر الريح وانبري
يملأ الافق بالثرى
وتعالى مع الصدى
يغمر السهل والبطاح
* * *
قال ويك يا نسيم
ايها الناخب الذميم
انني المارد العظيم
راسخ العزم في الكفاح
* * *
انني عاطر لطيف
اغمر الروض بالوريف
وهو في ازمة الخريف
في دجى الليل والصباح
* * *
لست في قوة الهبوب
في الاضاحي وفي الغروب
انا في غمرة الخطوب
اهزأ بالموت والرماح
* * *
انني اعشق السلام
والتهادي والابتسام
انا في الصحو والمنام
في صفا البارد القراح
* * *
اعشق الماء والشجر
اثم الزهر والثمر
اتناجى مع القمر
في غدوي وفي الرواح
* * *
طيب الروح والشذى
باسط الكف بالندى
وعبيري اذا بدا
صفق الكون في مراح
* * *
حلم رف في المنا
وشعاع من الضيا
يمحق الضعف والعيا
من ذوي الضر والجراح
افتحوا الدور والكوى
انفثو الجهد والجوى
فأنا منعش القوى
ناعم الطرف والجناح
* * *
ليس فى الكون من بشر
من ورود ومن زهر
كنسيمي اذا خطر
في توان وفي مراح
* * *
فأهذ ياريح في غضب
وابعث السخط والعطب
فلكم منك في صخب
هرب الكل فاستراح
* * *
انني عاطر لطيف
اغمر الروض بالوريف
وهو في ازمة الخريف
في دجى الليل والصباح
* * *
طيب الروح والشذى
باسط الكف بالندى
وعبيري اذا بدا
غمر الكل بالمراح

جدة – محمد علي قطب

حافظ على صحتك باستعمال دخان
فرجينيا
جولدستار و سبورت
SAVE YOUR HEALTH BY USING
PUREST VIRGINIA CIGARETTES
GOLD STAR & SPORT
Agents (ALWADI) الوكلاء (الوادي)

على هامش احداث الشرق الاوسط

للذكرى فقط ...!!

قد لا نعد مغالين اذا قلنا ان العالم بأسرة يتجه هذه الايام الى دنيا العرب وبلاد العرب واقطاب العرب وشعوب العرب ، وقد لا نعد مغالين مرة اخرى اذا قلنا ان البلاد العربية قد اصبحت منذ اليوم مركز الثقل لمشا كل هذا العالم قاطبة ، فعلى مدى احتمالها وحنكة زعمائها ويقظة شعوبها تتوقف سلامة هذا العالم ، وليست حوادث الامس القريب غير تجربة قاسية اجتازتها الامة العربية وهي مرفوعة الرأس موفورة الكرامة ، ولم نعد بعد الآن موضع عطف احد ولا تبعة لاحد ، وانما نتعامل مع جميع الناس على اعتبارنا قوة فعالة لا اداة طيعة في كف احد كائن من كان ولا بوقاً ناعقاً لاحد مهما كان ، واننا دائماً وابداً فرسان جهاد لامطايا استعباد.

ونحن اليوم اذ نحتفل بنصرنا العظيم ، لا نحتفل به وحدنا ، وانما يحتفل به العالم اجمع ، لان في انتصار قضيتنا انتصاراً للحق وحده ، وفي نجاح قضيتنا نجاحاً لقضية كل امة طلبت حقاً كالذي طلبناه ، وصبرت الصبر الذي صبرناه ، وابلت البلاء الذي ابليناه :

واذا جاز للعالم اجمع ان ينتشي بهذا النصر الذي احرزناه ، لان هذا النصر هو الضمان الذي حال دون هذا العالم ، ودون كارثة لايعلم غير الله وحده كيف تكون نتائجها دونما تمييز بين شعب وشعب وامة وامة ووطن ووطن .

اجل .. يجوز للعالم بأسره ان يثمل بنشوة نصرنا ، ولكنا نحن وحدنا من بين هذا العالم لا يجوز ان تصل بنا فرحة الانتصار الى حد النشوة بأي حال من الاحوال ، لان رواية الاستعمار لم تستكمل فصولها في بعض بلادنا بعد .

وعلى هذا الاعتبار وحده لا داعي للتفاؤل المطلق والثقة العمياء والتواكل المشين ، وان علينا ان ان نتذكر اولئك الذين نزلوا عند رغبتنا رعاية لمصالحهم في بعض مناطق من الشرق الاوسط ، وخذلونا حيال قضايانا الاخرى في اليمن وشمال افريقيا وفي الخليج العربي وفي بلدان اخرى من وطننا العربي لاتزل ترزح تحت صداقة عالمهم الحر !

علينا ان نتذكر هذا جيداً وان نعمل من اجله كثيراً ، وان نعود الى انفسنا ونتحرى من حولنا حتى لا يجد المستعمر في اي وطن من اوطاننا عميلا بعد اليوم .

علينا ان نعرف بعداليوم بمن نثق ونعرف ان المتآمرين في سوريا لم يكن هدفهم سوريا وحدها ، بل الامة العربية جمعاء هي الهدف الوحيد لغاياتهم الدنيئة ، ولم يكن المتآمرون وحدهم هم اصحاب المصلحة في هذه المؤامرة وانما اصحاب المصلحة هم على التوالي اسرائيل وبريطانيا وفرنسا .

علينا ان نتذكر ذلك جيداً ، ونتذكر معه اناساً آخرين كانوا خلف هذه المؤامرة قولا وعملا في اقطار اخرى من وطننا الكبير ، منهم مسؤولون واعيان ورؤساء جمهوريات وحكومات ...

علينا ان نتذكر هؤلاء جميعاً ونتذكر معهم اناساً آخرين انتهزوا فرصة انشغال العرب بمعركة العزة والكرامة في قنال السويس . فباعوا ضمائرهم للشيطان وقوميتهم للاستعمار البريطاني ، واجهزوا على الحركات التحررية في امامة عمان وفي مدن اخرى في خليجنا العربي ، ثم قدموا هذه الامارات قرباناً لسيدهم وولي نعمتهم ، لعله يجد في اماراتهم الهزيلة عزاء ينسيه مصيبته في قنال السويس وشرق الاردن ، وتقلص نفوذه السياسي والاقتصادي والادبي في كل جزء من وطننا المقدس .

علينا ان نتذكر كل هذا جيداً ونتذكر معه تلك الاسر الدخيلة التي ابلت بلاء حسناً في خدمة الاستعمار والتمهيد له والسير حتى هذه الساعة في ركابه .

اجل .. حتى هذه الساعة . وانا اعني هنا ما اقوله بالضبط . ولهذه الاسر تاريخ حافل في كل قطر من اقطارنا العربية عامة وفي خليجنا العربي خاصة . وانا هنا في مقام المذكر فقط اي انني لست مؤرخاً ، ولن ادخر جهداً عندما يحين الوقت لحكاية التاريخ ان نقابل بين هذه الاسر وبين تاريخها الطويل منذ اول عميد بريطاني استقدموه لحمايتهم من همجية العرب كما زعموا الى آخر مذيع منهم يتقيأ من فمه كل ليلة بآخر بلاغات وزارة الحربية الفرنسية عن هزائم مجاهدينا الابرار في الجزائر وحاكياً صوت سيده في اذاعة بريطانيا وفرنسا واسرائيل والبحرين واخيراً بغداد .

علينا ان نتذكر هؤلاء جيداً ونتذكر معهم تلك الصحف المأجورة لحلف بغداد واسياد حلف بغداد وحلفاء اصحاب حلف بغداد :

لنتذكر كل هذا مجرد ذكرى فقط ... والذكرى تنفع المؤمنين .

عربي

اعلان

من محكمة الدمام الشرعية

تعلن محكمة الدمام الشرعية ان عبد الله الصالح اباالخيل انهى اليها قائلا ان مما هو الجاري في ملك ابنائي خالد وعبد الحميد كامل البيت الواقع بمدينة الدمام والبالغ مساحته طولا من الشمال الى الجنوب خمسين قدماً وعرضاً من الشرق الى الغرب سبعين قدم يحده شمالا علي بن سلمان وجنوباً شارع وشرقاً طريق وغرباً مسجد يطلب بذلك اعطاء ابنائه حجة استحكام فعلى من لديه معارضة بذلك فليتقدم الى المحكمة المشار اليها خلال مدة شهر واحد من تاريخ نشره ولهذا حرر .

٤-٤

اعــــلان

تعلن شركة الزيت العربية الامريكية ان لديها للبيع معدات معزولة من اعمال الشركة . وهذه المعدات تتألف مما يلي :

- ١ سيارة لنقل الموظفين
- ١ خزان غير مركب على عربة
- ١ عربة نقل انابيب : ذات اربع عجلات
- ٢ هيكلان اكسبرس : لسيارة نقل طراز كمر - ٣٢٢
- ٢١ سيارة نقل ذات ارضية مسطحة طراز كنورث - ٨٥١
- ٤ رافعات
- ٥ مكابس هوائية
- ٢٢ آلة لحام
- ٥ خلاطات اسمنت
- ١ محرك : طراز مرين ديزل
- ١ مضخة : طراز مورترنتش
- ٥ محركات كهربائية
- ٣ مولدات كهربائية
- ٤ محولات للتيار الكهربائي
- ٨ رافعات ذات ذراع ورافعات ذات جنازير
- ٣ رافعات ذات شوك : طراز توموتر
- ٣ شفرات دفاعات تراب طراز كتربلر
- ١ منشار آلي
- ١٥ معدات متنوعة

ان المعدات المعروضة للبيع موجودة في الاماكن المخصصة للمبيعات في ساحات استصلاح المواد في كل من الظهران ورأس تنورة وبقيق : ويمكن الحصول على قائمة بمعدات المعامل هذه تبين : ارقام المعدات في المعامل وتتضمن وصفاً وافياً لها ولمواقعها في الاماكن المعروضة فيها ، وذلك من شعبة المبيعات التابعة لقسم الشراء في الملحق ٩ التابع للادارة العامة في الظهران :

فترجو ارامكو من الجهات التي يهمها الامر او من ممثليها معاينة هذه المعدات قبل تقديم العطاءات :

وسوف لا تقبل العطاءات الا اذا قدمت على نموذج العطاءات الخاص بارامكو والذي بين بنود البيع وشروطه :

ويمكن الحصول على نموذج العطاءات هذا من مكتب ارامكو في شعبة المبيعات في الملحق ٩ التابع للادارة العامة في الظهران :

هذا ويتم تسلم العطاءات في مكتب مندوب الشراء في الملحق ٩ بالظهران في الساعة الخامسة مساء او قبلها من يوم السبت ١٣ رمضان ١٣٧٦ الموافق ١٣ ابريل ١٩٥٧ والا اعتبرت غير مستوفية للشروط :

شركة الزيت العربية الامريكية

الظهران - المملكة العربية السعودية

في مجال العروبة الحديث

الفرد العربي على طريق النهضة [بقية]

بقلم الاستاذ : عبد العزيز بن محمد القاضي

كل نهضة يقدر لها ان تستوي وتفرع وتبلغ ذرى المجد لابد ان ترتكز دعائمها وتستقر جذورها على حقائق الامة الناهضة .: تبدأ ارتكازها على الحقيقة الاولى ثم تمتد مع هذه الحقائق تغذي خصائصها وتبعث الحياة في اوصالها .. والعرب يجتمعون اليوم افراداً افراداً حول نقطة الانطلاق بعدان استكملوا الوعي وامتلكوا قوة الارادة .. يجتمعون من مناطق شتاتهم حول هذه النقطة المضيئة ، تهزهم الانتفاضة لتستجمع في مشاعرهم ولتركز في نفسياتهم مجموعة خصائصهم الاصيلة لتنطلق بهم على طريق الكفاح حتى تبلغ بهم الى مقر القيادة ومركز لتوجيه لتعدل دفة اتجاه المدنية عن طرقها الباغية ومسالكها الظالمة الى طرق العدو والسلام والاطمئنان واحلال نوايا الخير .

ان القيم الانسانية « امانة » على الارض تتناقلها الاقدار من ايدي امة الى ايدي امة اخرى تبعاً للظروف وتقلبات الاحوال التي جرت بها طبيعة الحياة على هذه الارض وسنة الصراع وتدافع الامم . ولكم دفعت الاقدار هذه « الامانة » شرقا لتستودعها امة شرقية حقباً من الدهر ثم تختطفها لتدفعها غرباً الى حمى امة غربية .. ولقد جاء ذات يوم دور الامة العربية خلال الصراع فتلقفت الامانة واحاطتها بالرعاية حتى انتهى الدور واختطفت الامانة من حماها الى امم اخرى .. ولقد سجل التاريخ على صفحاته شهادته وعكس عليها آثار الامم وتصرفاتها ومدى رعايتها لهذه الامانة او التنكر لها والعدوان عليها فما هي فحوى شهادة التاريخ ؟

منذ عرف التاريخ امة العرب عرفها امة كريمة تتواصى بالفضائل وتتسابق الى المحامد . عاش العرب في جاهليتهم قبائل في البادية متنقلين او قاطنين في الواحات ، وكانت تتحكم بهم سجايا ومثل يتشددون في التمسك بها ويعيبون من يقصر عنها وكان تفاخرهم عنوان التواصي فيما بينهم للتمسك بهذه السجايا ، وكان الفرد بينهم لا يكون رجلا كامل الرجولة الا ان تهيأ نفسيته لهذه السجايا كلها . فلا يكفي ان يتصف بواحدة ويقصر عن الاخرى كأن يكون كريما ثم لا يكون عفيفاً او يقصر في النجدة والشهامة بل لابد ان يجمع خصال الكرام والنجدة والعفة والفصاحة والشجاعة .. وكل فرد عربي كان يجمع في طباعه هذه الخصال ولكن قد يبرز في كل جماعة فرد في احدى هذه الخصال فيبز بها غيره فيكون الكريم والجراد او الشجاع او الحليم ..

واليوم في لحظتنا الراهنة وعند احتشادنا حول نقطة الانطلاق ونحن نستجمع هاهنا مجموعة خصائصنا الاصيلة .. هنا وفي هذه اللحظة نطرح بيننا هذا التساؤل : الى اي حد تبلغ مدنية الغرب من الانصاف بالقيم الانسانية الرفيعة ؟

طالما اخضع الغرب عقولنا وعقول سائر الامم الشرقية غيرنا لنقر له بأن مدنيته هي مبعث النور والخير والعدل والمعرفة . ولقد كنا قبل ان نستكمل وعينا ونملك قوة ارادتنا نقر له مشدوهين مسحورين بما يصف به نفسه وينعت به مدنيته .. اما اليوم ونحن على طريق كفاحنا نملك ارادتنا كاملة ، لا نستلهم الا خصائصنا ، ولا نحكم الا وعينا ، فاننا نبصر الاشياء على حقيقتها ، ونعرفها على علاتها ، ومدنية الغرب احدى هذه الاشياء التي خبرنا كنهها وادركنا سرها وجهرها .. وها نحن نبلو حقيقة ادعائها بما نعانيه ونكابده من آثامها وبغيها ، وتكالب شرورها من اقصى اقطارنا في الغرب الى اقصاها في الشرق ، لم ينج قطر في بلادنا من هذا البغي ، ولم يسلم من هذه الشرور . وها ان الحقيقة ترتسم بين مطلع كل شمس ومغربها على ضحايا الجزائر ، وانين فلسطين وجراح اليمن .. لقد كشف البلاء حقيقة الادعاء فأظهره ضباباً تطاير امام شمس الواقع وانوار الحقيقة .. تطاير ذلك الادعاء فلم نجد له بقية من وجود ...

الفرد العربي وهو على طريق نهضته ، يدرك اليوم محنة القيم الانسانية بين القوى المتسلطة ، ويدرك في اعماق شعوره عواطفه نحو هذه القيم ، ويلمس نواياه نحو مصيرها ، حين يستعيد بأسه ويعتلي في كفاحه صعيد المجد وصرح العزة والكرامة .

الفرد العربي اليوم تتصل في نجاوب مشاعره حقائق مجده الماضي بأسباب كفاحه الحاضر .. انه يستضيء بتلك الحقائق الزاهرة ويستمد من دافق ينبوعها كل يوم طاقة تدفعه الى الامام .. هذا الفرد العربي يتعرف اليوم الى نفسيته بعد ان زالت بينه وبينها الحجب ، ويتعرف الى رسالته بعد ان اتضحت له اهدافها .. ثم يمضي ثابتاً واثقاً على طريق نهضته ...

بشرى للجمهور الكريم

بافتتاح محطة الظهران

بعون الله وتوفيقه تم افتتاح محطة الظهران التي بقرب دائرة الشرطة بالحي السعودي وذلك يوم الاربعاء الأول من جمادى الثانية ١٣٧٦ الموافق ٢ يناير ١٩٥٧

لقد جمعت هذه المحطة ميزات عديدة

فآلاتها حديثة ★ وعمالها فنيون ماهرون ★ وهي مزودة بجميع انواع المحروقات ولوازم السيارات

وفيها قسم خاص (للتشحيم والغسيل)

زوروا هذه المحطة تجدوا فيها كل ما تريدونه من خدمات وتسهيلات

١٢-٧ مدير محطة الظهران

وصول صاحب السمو الملكي

الامير سلطان بن عبد العزيز الى الدمام

صاحب السمو الملكي الامير سلطان بن عبد العزيز وزير المواصلات

قدم بسلامة الله في الاسبوع الماضي الى المنطقة الشرقية حضرة صاحب السمو الملكي الامير سلطان بن عبد العزيز وزير المواصلات لتفقد شؤون وزارته الجليلة في هذه المنطقة فنرحب به اجمل ترحيب .

سكة حديد الحكومة السعودية

تؤدي واجبها لخدمة البلاد والدولة

نشرت جريدتكم بعددها ٤١ تاريخ ١٥ شعبان ١٣٧٦ اقتراحاً لاحد المواطنين بتخفيض اجور نقل البضائع من الرياض الى المنطقة الشرقية الى حد النصف ليتسنى جلب الفواكه والخضروات الى هذه المنطقة الخ .

ونحب ان نؤكد بهذه المناسبة ان سكة حديد الحكومة السعودية تؤدي واجباتها لخدمة البلاد والدولة في حدود امكانياتها والتزاماتها كأي مرفق من مرافق الدولة وهي دوماً على استعداد لمساعدة المصدرين والموردين من المواطنين كما انها ترحب بكل اقتراح مفيد يهدف الى ما فيه خير البلاد والصالح العام وهي في الوقت نفسه تقبل النصح والارشاد اللذين يهدفان الى الانشاء والتوجيه .

هذا وقد اعتادت ادارة السكة تقديم نوع المساعدة التي جاءت في اقتراح حضرة المواطن منذ سنوات طويلة سابقة لتجار مختلفين في المنطقة الشرقية والرياض وهي مستعدة لمواصلة تقديم هذه المعونة لاي تاجر يتقدم الى المديرية العامة بطلبه بعد ان يقدم البيانات اللازمة عن نوع الشحنة المراد تصديرها وكميتها وتعيين الزمان والمكان .

اعــلان

تعلن شركة الزيت العربية الاميركية عن حاجتها لشراء الكميات التالية من السمك الطازج والربيان شهرياً ابتداء من ١ شوال ١٣٧٦ الى ٧ ربيع الثاني ١٣٧٧ (اول مايو الى الحادي والثلاثين من شهر اكتوبر ١٣٥٧) وتسليمها الى مستودع السمك برأس تنورة .

من ٤٠,٠٠٠ الى ٥٠,٠٠٠ رطل الوزن الاجمالي للسمك على ان لا يقل وزن الواحدة عن ٥ ارطال من الانواع التالية : الهمور ، الشعري ، السبيطي ، كنعد وبركودا (السكن) .

من ١٥,٠٠٠ الى ٢٠,٠٠٠ رطل انجليزي الوزن الاجمالي للربيان بشرط ان تكون رؤوسها غير مفصولة والا يقل وزن كل ١٥ او ٢٠ منها عن رطل واحد .

يجب ان يسلم السمك والربيان من القوارب الى فرضة السمك برأس تنورة بشرط ان يكون مغطى بطبقات من الثلج المكسر ، ويجب ان يكون جميع السمك والربيان طازجاً حسب المواصفات التي ستذكر في اتفاقية الشراء .

على المناقصين ان يقدموا اسعارهم بالرطل لكل شهر من الاشهر الستة وبالامكان تقديم المناقصة لامداد ربع الكميات المذكورة اعلاه او جميعها .

تدفع المبالغ المستحقة في الظهران شهرياً .

على الاشخاص المهتمين ان يقدموا عطاءاتهم خطياً الى شركة ارامكو . قسم المشتريات ، الملحق رقم ٩ ، الظهران قبل الساعة الخامسة من ١٠ رمضان ١٣٧٦ (الموافق ١٠ ابريل ١٩٥٧)

مستشفياتنا الكثيرة... مـــاذا ينقصها

كنت أسمع الكثير من الدعايات
د مستشفيات المنطقة الشرقيـــة
كنت أتساءل أصحيح أن الحكومة
تح مستشفيات وتنفق عليها المبالغ
طائلة ثم لا يستفادمنها الفائدة المرجوة
ـــكم كذبت هـــذه الدعايات ؟
قلت أنها أكاذيب لولا أن الله عز
جل أراد أن يزيل شكي باليقين وأن
يجعلني من هؤلاء الذين ينقدون هذه
المستشفيات فمنذ مدة قصيرة أصبت
بمرض أوجب علي زيارة أحد هذه
المستشفيات ولا اعلم أكان خيراً أم
شراً اختياري مستشفى فضلته لما
سمعته عن مهارة الدكتور الذي كسب
السمعة الحسنة وطار صيته في جميع
انحاء تلك المقاطعة بمهارته وحسن
أخلاقه فقد دخلت عليه في المستشفى
وانا اتوجع مـــن شدة الألم فابتسم
في وجهي قائلا : لا بأس عليك ما
تخافش . فظننت في بادىء الامر انه
يعرفني الا انه انضح لي اخيراً ان
هذه الابتسامة الخلابة والاخلاق
الجميلة والالفاظ الحسنة يقابل بها
كل مريض يدخل عليه وبعد ان
شخص المرض اعطاني ورقة كتب
عليها اسمي ونوع المرض وقال :
اصعد فوق وادي هذه الورقة للممرض
المناوب . فاخذتها منه وخرجت
وانا اقول : لقد كسب هذا الدكتور
سمعته الطيبة بهذه الابتسامة المرتسمة
على محياه دائماً بالاضافة الى مهارته
وصعدت الى الطابق الثاني فقابلني
الممرض الذي ذكره لي الدكتور واخذ
الورقه مني قبل ان القي التحية وقبل
ان ادفع الورقة اليه التفت الى الخادم
وقال له : ادي له ثوب . والتفت
الي قائلا : شوف هالسرير لما ينزل
منه هالزلمي تجلس عليـــه فتناولت
الثوب من الخـــادم ووقفت بجانب
السرير انتظر نزول صاحبه وعندما
نزل قلت للممرض رجاء غير لي اثاث
السرير فقال : شو بدك نغير هو
انت احسن من الي نزل منه . فقلت :
انا لست احسن منه ولكن هذا شيء
واجب ان تغـــيروا الشراشف .
وعندما سمع مني هذا الكلام زمجر
قائلا . هلا الشراشف تصنع هون
برضيك هالوضع والا خذ ورقتك
وروح للدكتور . وبعد جدال قام
من مكانه ورمى بجثته على السرير
قائلا : شو انت احسن مني هلا انا
نايم عليه ثم قام من السرير وتابع
كلامه ان كان ما بيرضيك هيك روح
جيب من بيتك الي يعجبك . فوجدت
نفسي مضطراً للرضوخ اذ ان بيتي
في الاحساء فجلست على السرير وانا
اقول : الي هذي الاوله الله يعينا على
التاليه . وبعـــد خروج الممرض
اخذت اتجاذب أطراف الحديث مع
المرضى الذين كانوا معي في الحجرة
فكنت اسألهم عن اسمائهم وعن اسماء
الممرضين والخدم وايهم احسن اخلاقاً
فقال لي احد المرضى احسنهم اخلاقاً
هذا الذي كنت تتشاجر معه وبينما
نحن نتكلم اذ دخل الخادم بالطعام
فسألت أهذا غداءكم فقال لي احدهم :
هذا الفطور وكانت الساعة الخامسة
بالتوقيت العربي فقلت له اذاً الغداء
متى فاجابني بعد ساعة او نصف ساعة
كنت اضحك لهذه التصرفات
وعدم مراعاة الانظمة في الاكل
والنظافة . ولكن هذا الذي كنت
اضحك منه ما هو الا مقدمة لغيره
اذ كنت محتاجاً لاجراء عملية فكانت
دهشتي كبيرة عندمـــا دخلت الغرفة
المخصصة لاجراء العمليات ووجدت
فيها ذبابات متطايرة وربما كانت
اكثر الا انني لا اقول الا ما اشاهد
فالمهم ان الذي سمح لهـــذا الذباب
بالدخول كفيل بأن يسمح لغيره من
الجراثيم والحشرات التي اصغر منه
فالذي انا اعرفه ان هـــذه الحجرة
يجب ان تكون خالية من الجراثيم
خلو الجنة من الشياطين .

اخي القارىء : كل هذه الاشياء
مهما تكن اهميتها فانها لم تؤثر في
نفسي كما اثر الذي بعدها فعندما نقلت
من بين يدي الدكتور ووضعت فوق
سريري اخذ المرض يتزايد كلما خف
المنوم زاد الالم فاخـــذت اصرخ
واصيح واستغيث الدكتور الدكتور
اكـــاد امـــوت فتكرم احـــد
المرضى بقوله لا تخف انك لن تموت
ومن المستحيل ان يأتيك احد الآن
واحسن شيء التذرع بالصبر لان
صياحك مما يزيد الملك ومكثت على
هذه الحالة يومين بلياليها لا نوم ولا
راحة والالم يقطع احشائي وانا احاول
الصبر حتى اخذ الالم يخف شيئاً فشيئاً

هذا ما شاهدته في هذا المستشفى
والان تعال معي ايها القارىء لنرى
هذا المستشفى وماهي الشراشف التي
اجهدت نفسي مع الممرض في اول يوم
من اجلها .

الحليب يحضر لكل مريض صباحاً
ولا تستطيع ان تقول الساعـــة كذا
لانه ليس هناك نظام متمشي عليه في
هذه الناحية الساعة الثالثة ، الرابعة
او الخامسة حسب حضور الطباخ
من بيته اما الغداء فغالباً ما يكون في
الساعة السادسة او الخامسة والنصف
ويأتي العشاء مماثلا للغداء ويكون
قبل غروب الشمس بنصف ساعة
ولعله يأتي في مثل هذا الوقت لان
الطباخ سيذهب الى بيته قبل غروب
الشمس . اما الملابس فيعطى المريض
ثوباً عند دخوله المستشفى لا يراعى
فيه النظافة ولربما كان الثوب ممزقاً
وهو لا يزال صالحاً للاستعمال وبعد
ثمانية ايام او تسعة يخلع المريض ثوبه
ليسلم له آخر مماثلا له ان لم يكن اوسخ
ولا اظلم المستشفى في مسألة الشراشف
فان امين المستودع كريم في هـــذه
الناحية اذ انه يضع ثلاثة شراشف على
كل سرير الا ان هـــذه الشراشف
ستبقى على سريرها لمـــدة عشرة او
اثنا عشر يوماً ولربما تؤخذ الشراشف
ليوضع محلها العن منها بكثير . لا
تلمني ايهـــا القارىء الكريم اذا
اصبحت من الذين يتقززون مـــن
هذه المستشفيات فما رأيك هل تعلم
وزارة الصحة بهذا التلاعب ؟ انني
متأكد انها لو علمت بهذا لما رضيت
وهي التي تحرص كل الحرص على
اسعاد الشعب وتبذل في سبيل ذلك
كلما تستطيع .

عبد اللطيف العفالق
المدرسة الثانوية بالاجساء

الى ذوي الشهامة والنخوة

يوجد شاب في مقتبل العمر ومـــن الشباب المثقف الذي يعـــول عليه في خدمة المليك والوطن هذا الشاب يدعى عبد الرحمن بن محمد الحسيني قدر الله واصيب اثناء دراسته بالسنة الرابعة ثانوي – بداء السل وقد سافر الى لبنان بعد ان اعانته وزارة المعارف بمبلغ ثلاثة آلاف ليرة لبنانية ودخل مستشفى العزونية وقد قرر الاطباء انـــه يحتاج الى علاج سنة كاملة وان مصاريف العلاج في هذه السنة تقدر بسبعة آلاف ليرة ليس عنده منها الا ثلاثة آلاف .

فنحن اولا نوجه كلمتنا هذه الى معالي وزير الصحة مؤملين ان يساعد هذا الشاب بما يدخل تحت امكانياته كما نهيب بمواطنينا الكرام للمساهمة في انقاذ هذا الشاب من براثن المرض الوبيل .

٣١٠ ريال مجموع ما قبله
٢٠ « عبد العزيز الحمد السعدي

بشرى سارة

تعلـــن

شركة الوادي

للجمهور الكريم عن فتح كراجها الكائن في
الشارع الرئيسي (بالدمام)
وذلك في اول رمضان سنة ٣٧٦ والموافق ١-٤-٩٥٧م

لتوضيب موتورات ، سمكرة ، صبغ ، لحام كهرباء
واوكسجين وتصليح جميع انواع السيارات

• عمل مكفول و اسعـــار مخفضة •

زوروا كراجنا للتأكد من ذلك

شركة الوادي

اعلان

من محكمة الدمام الشرعية

تعلن محكمة الدمام الشرعية ان عبد الله بن حسين المطوع انهى اليها قائلا : ان مما هو الجاري في ملكي وتحت تصرفي كامل الدار الكائنة بالجهة الغربية من الدمام البالغ مساحتها طولا مـــن الشمال الى الجنوب الحد الشرقي خمسين قدمـــاً والحد الغربي خمسين قدمـــاً وعرضاً مـــن الشرق الى الغرب الحد الشمالي سبعين قدماً والحـــد الجنوبي سبعين قدمـــاً . المحدودة شمالا ارض مهدى الحبشي وجنوباً ارض احمد بن مهدي الحبشي وشرقاً شارع وغرباً ارض انور بن مهدي الحبشي . ويطلب مـــن المحكمة اعطاءه حجة استحكام لكامـــل هذه الدار . وعليه فمن له معارضة فليتقدم الى المحكمة في خلال شهر من تاريخه . ٨-٨-٧٦

١-١

كشكول

مـــا قولكم !؟..

... انهن ، كريمات ، حرائر ، فضليات ! وهبهن الله المال ، والجاه والسؤدد ، فتاقت نفوسهن ، الى ان يدفعن ، لهذا الوطن الحبيب ، ضريبة المال ، والجاه ، والسؤدد ، عن طيب خاطر .. ورضاء نفس !!

فكرن ، فهداهن التفكير السامي ، الى ان يقدمن لهذا الوطن الحبيب ، خدمة انسانية ، نبيلة خالدة ، دعامتها المال ، ولحمتها التضحية ، وغايتها الخلود ، بذلن المال ، وبذلن الجهد ، ورسمن طريق الخلـــود .. فضربن أروع الامثلة ، للبذل النبيل ، والتضحية الكريمة ، لقد فكرن في ان يمسحن في رفق وحنان ، دمعات اليتيمات ، البائسات !! ليرشمن فرحات باسمات ! فما اعظم واورع ! ما فكرن فيه .. الاميرات السعوديات .

انهن ازمعن ، ان يخدمن هذا الوطن في يتيماته .. فاوجدن داراً تضم بين جنباتها .. وفي حنايا قلبها .. ما لا يقل مبدئياً عن مائة فتاة يتيمة .. حيث يجدن من مربياتهن الفضليات ما يجعلهن امهـــات صالحـــات ، ومواطنات نافعات ، ومن ثم يسهمن في خدمة هذا الوطن الحبيب ، خدمة صادقة ، واعية ، ويعملن على ايجاد جيل جـــديد متفهم .. فرحى !! مرحى ، بالنبل ينشر جناحي العطف والرعاية .. وحيهلا بالكرم يفيض نعمة سابغة .. من بين يدي سليلات المجد ، وربيبات السؤدد وكريمات الحرائر ، على فتيات يتيمات ، هن اشد حاجة الى الرعاية .. والعناية .. والتربيـــة والتهذيب .. وبخ ! بخ لشعب هذه احدى بوادر يقظته .. وهنيئاً للبيت السعودي بكريماته ، وحرائره !! وحرى برجالاتنـــا ، قـــادة وسادة ، ان يشمروا عـــن سواعدهم .. فان مواطن الشهامة والنبل ، والتضحيه والبذل ، مباءة النفوس الكبيرة ..

– ٨ –

... انه « رجل لبناني ، اسمه احمد حسين شمس الدين ، هاجر منذ سنوات طويلة الى ولاية فرجينيـــا الامريكية ، فجمع خمسة آلاف دولار وعاد اخيراً الى الشرق الأوسط ، واستقر في القدس ، واودع المبلغ احد المصارف ، فلما رأى ما حـــل بأبناء اللاجئين العرب من الشقاء ، والحرمان ، ارسل الى لجنة « اليتيم » تحويلا بجميع ماله في المصرف ، ولم يبق شيئاً لنفسه بالمرة ... » هـــذا ما قرأناه في العدد ١٦٨٨ مـــن مجلة المصور الصادرة بتاريخ ١٥ رجب سنة ١٣٧٦ هـ .. ونحن بدورنا نزفه الى الموسرين من ابنـــاء فلسطين .. عسى ان يدفعهم الى ان يفرضوا على انفسهم مـــن اجل المحرومين مـــن مواطنيهم شيئاً معلوماً يؤدونه شهرياً الى « لجنة اليتيم » .. امـــا ذلـــك العربي النبيل .. الذي لم يبق لنفسه شيئاً من مجهود السنوات الطويلة « تحويشة العمر » في ديار الغربة ، فاننا نبعث اليه بأصدق تحياتنا .. وعظيم اكبارنا ، ولمثل هذا فليعمل العاملون ، مـــن ابناء العروبة عامة ، وابناء فلسطين الموسرين خاصة .. ليت شعري ! اتراهم يفعلون ؟!

– ٩ –

في عمارة رائعة ، كلفت خزينة الدولة ، حوالي مليون ونصف من الريالات السعودية ، جمعت وزارة المالية والاقتصاد الوطني ، المصالح الرئيسية التابعة لها في المنطقة الشرقية فوفرت الاجور الباهظة التي كانت تصرف سنوياً على استئجار دور لتلك المصـــالح .. ووفرت ايضاً لذوي العلاقـــة بتلك المصالح مـــن الجمهور ، الكثير من الوقت والكثير من الجهد .. امـــا مدينة الدمـــام « عروس الخليج العربي » .. فانها تفخر بتلك العمارة ، التي هي آيـــة باهرة من آيات التقدم العمراني ، في العهد السعودي الـــزاهر .. فهـــل ستقتدي بقية الوزارات ، بـــوزارة المالية والاقتصاد الوطني فتنشىء كل وزارة عمارة تضم المصالح التابعة لها في مدينة الدمام ؟ فتوفر الاجور التي تصرف سنوياً لاستئجار دور لتلك المصـــالح ؟! وتوفر للجمهور ذي العلاقة بتلك المصالح ، الكثير مـــن وقته .. وجهده ؟! وفي استطاعة وزارة المالية والاقتصاد الوطني ، وبقية الوزارات ، ان تسترد تكاليف انشاء « المجمعات » هنا .. وهنـــاك بتخصيص الدور الاخير مـــن كل « مجمع » لسكنى الموظفين الاجانب المتعاقدين مع الدولة ، للعمـــل في مصالحها ، والدور الاول ، مكاتب وحوانيت .. ومســـتودعات .. ومعارض للتأجير ، واخيراً اليست هذه الفكرة صالحة ؟!

الدمام – ابن احمد

الهند العظيمة [بقية]

والهنـــد تتحرك نحو التـــقدم والازدهـــار ، والتأميم يسيطر على شركاتها ومصانعهـــا ومؤسساتهـــا الاقتصادية ومواصلاتها .

وسياسة الدولة تقوم على مصلحة الهند والتعايش السلمي .

والهند في تحركهـــا تجمع القديم والحديث ... تأخـــذ مـــن القديم حافزاً ودافعاً ... ومـــن الحديث حياة وتقدما .

لا انانية في التقدم ولا استغلال في الحياة شعرنا ان تقدم الهنـــد لا يصيب « الهند » وحدها ، ولكنه يستهدف الانسانية جمعاء .

اعلن زعيمهم نهرو العظيم : ان الهنـــد لن تستغل الطاقة الكامنة في الذرة في العدوان او التدمير .

واعلن ان اشعة التـــقدم والخير والعمران ، ومن الفرن الذري ، لن تقع على الهند وحدها ولكنها ستمد الى ما وراء الهند .

في الهند قابليات ... هي الآن في طريق الانطلاق والتفاعل مـــع بعضها بعد ان كانت مكبوتة مضغوطة في ظل الاستعمار ، وقـــد انطلقت هذه القابليات في التقدم واستغلال الامكانيات .

وفي الهند تراث روحي خالد . ومن قابلياتها المبدعة الخالقة ، ومن تراثها الحافز الدافع تخرج الهند عظيمة ، فجاء وزنهـــا في الميزان الدولي مرجحا ، وارتفع مقامهـــا في ميادين الحياة ساميا ، واصبحت بذلك دليلا ومثلا لمن يريد ان يتقدم ويبني ويبدع ...

الانبـــاء المدرسية

• اقيم في يوم الخميس الماضي الموافق ٨/٢٦ الحفـــل الرياضي الكشفي لمدارس منطقة الدمام بمناسبة ختام موسم النشاط وقد حضر الى هذا الحفـــل جمهور كبير يتقدمهم سعادة مدير التعليم بالمنطقة وبـــدأ الحفل بتلاوة آيات من القرآن الكريم ثم قامت الفرق الكشفية باستعراضات رائعة حازت اعجـــاب السادة الحـــاضرين كما اقيم عرض رياضي للاقسام المخصصة بالمدارس الابتدائية وقام فريق مدرسة الدمـــام الثانوية بعرض لمختلف انـــواع النشاط الرياضي وفي نهاية الحفـــل وزعت الكؤوس على المدارس الفـــائزة في الالعاب لبطولة منطقة الدمام لهـــذا العام وقد اثنى الحاضرون الثنـــاء الوافر على المشرفين والقائمين بهذا الحفل ويتمنون للمنطقة خطوات موفقة في هذا المضمار في الاعـــوام القادمة ،

• في يوم الخميس الموافـــق ٨/٢٦ اقامت مدرسة الجبيل الحفل السنوي لعام ١٣٧٦ وقد امتلأت ساحة الحفل بكبار الزائرين وعدد وفير من ابناء الشعب وقد افتتح الحفل بتلاوة آيات من الذكر الحكيم ثم انشد التلاميذ نشيداً رائعاً كان موضع اعجـــاب الحاضرين واستحسانهم ثم مثلت رواية على ضفاف اليرموك قام بالتمثيل بها القسم الثانوي الذي اجاد كل الاجادة في اداء تمثيـــل تلك الرواية وعقب ذلك تليت كلمة الشهيد والكشاف العبيط ثم رواية البخيـــل ونشيد للكشاف وتمثيلية الجاهـــل ورواية الاردن ورواية خـــالد على فراش الموت واختتمت الحفلة بكلمة لاحد الاساتذة ترحيباً بالحاضرين الذين اعجبوا كل الاعجاب ببرامج هذا الحفل الرائـــع الامر الذي جعلهم يتبرعون بمبالغ وفيرة وعلى رأسهم سعادة أمير الجبيل تشجيعاً لابنائهم ومشاركة في هذا المضمار مراسلكم

سليمان عبدالله العيسى

الغلام علي محمد بايزيد يعود لاهله

بلغنا والجريدة على وشك الصدور ان الغلام علي محمد با يزيد الذي اختطف من مدرسة الخبر يوم ٢٦ الماضي .

قد عاد الى رحاب ابويه واخوانه بمدينة الخبر بعد ان قضى اكثر من ثلاثة اسابيع بمدينة الرياض في بيت زوج والدته غوث با وزير الذي ساعد المسؤولين على عودة الغلام الى والده .

والفضل يعود الى جهـــود سيد لبلاد الامير سعود بن جلوى ورجال الامن المسؤولين بهذه المقاطعة ورجال الرياض الذين كانـــوا ولا زالون ساهرين لحفظ الامن والاستقرار. حفظ الله لنا جلالة الملك المفدى ورجال حكومته الاوفياء .

اتقان في العمل – وصدق
في المواعيد – اسعار زهيدة
كل هذه الميزات تجدونها
في مطابع شركة الخط – الدمام

اعلان

تعلن وزارة التجارة بأن تنفيذ نظام السجل التجاري قد بدأ اعتباراً من تاريخ ٧٦/٨/١٥ وقد افتتحت الوزارة مكاتب السجل في المدن الاربعة الآتية :–

١ – مكة المكرمة ومقر المكتب الشارع العمومي بربع الرسان
٢ – جدة ومقر المكتب شارع الميناء امام مبنى مديرية الحج العامة
٣ – الرياض ومقر المكتب بمقر وزارة التجارة بالرياض بحي الوشام
٤ – المنطقة الشرقية ومقر المكتب فرع الوزارة هناك بالدمام (امام الغرفة التجارية)

كما اعـــدت الوزارة الاستمارات والنماذج اللازمـــة لطلب القيد بالسجل وتقوم المكاتب حالياً بتوزيع النماذج والاستمارات على من يطلبها « مجاناً » بدون قيمة . كما اتخذت جميع الاجراءات اللازمة لعمل القيد بالسجل وتـــود الوزارة بهـــذه المناسبة ان تلفت نظر جميع التجار والشركات والبنوك والمستوردين والمصدرين والمقاولين والسماسرة والوكلاء بالعـــمولة (الكمسيونجية) والوسطاء والوكلاء التجاريين اياً كانو المشتغلين بالتجارة حاليـــاً الى ان النظام يقضي بما يلي :

اولا : على جميع الشركات والبـــنوك وعلى المستوردين والمصدرين والمقاولين والسماسرة والوكلاء بالعـــمولة (الكمسيونجية) والوسطاء والوكلاء التجاريين ايا كانوا المشتغلين بالتجارة عند العمل بهذا النظام ان يقدمو طلبات التسجيل والحصول على الرخصة المشار اليها في المادة الخامسة خـــلال الشهر التالي للعمل به ، ويجب على باقي التجار ان يقدموا طلبات التسجيل خلال شهرين من العمل بالنظام .–

ثانياً : على كل تاجر وكل شركة ذكر اسم مكتب السجل التجاري المقيد به المركز والمحل او الفرع او الوكالة التي تباشر اي عمل من الاعمال التجارية وذلـــك في جميع المكاتبات او المطبوعات المتعلقة بهذه الاعمال فضلا عـــن رقم التسجيل وعليهم كذلك اثبات تلك البيانات بالاضافـــة الى الاسم التجاري على واجهة كل جهة من هذه الجهات :–

ثالثا : يكون لموظفي السجل التجاري صلاحية التفتيش على المحلات التجارية الواقعة في دائرة اختصاصهم للتحقق مـــن اتباع المسؤولين عنها لاحكام النظام وبالذات صلاحية ضبط كل مخالفة لاحكامه وعمل المحضر اللازم بذلك :–

رابعاً : ستطبق على كل من يخالف احكام هذا النظام العقوبات المنصوص عليها فيه :–

والوزارة تأمل من جميع التجار الذين يسري عليهم النظام المبادرة باجراء عملية التسجيل في المواعيد المحددة .

١–٣

وزارة التجارة

بريد القراء

حضرة المكرم رئيس تحرير اخبار الظهران الغراء .

تحية مصحوبة بالاجلال والتقدير وبعد : لقد كانت علامة استفهام امامي قررت اخيراً ان اضع مكانها جريدتكم الغراء : وان ارسل لكم رسالتي هذه راجياً ان يكون مصيرها احدى زوايا جريدتنا لا زاوية المهملات :

وعندما اتحدث عن تلك الوحدة فانما اعني بها تلك التي تحملت على عاتقها مهمة جليلة عظيمة . كيف لا وان هذه المهمة هي اعداد جيل في هذه المدينة – فتى نشيط يتمتع بصحة تامة وقوة جسمانية ومن ثم نحصل على جيل يتمتع بعقل سليم ، وتفكير مستقيم ، لان العقل السليم في الجسم السليم .

هذه هي الوحدات الصحية التابعة للمعارف ، وهذه هي المهمة التي من اجلها بذلت وزارة المعارف جهوداً ونقوداً جبارة وقد استقبل نشء هذه المدينة تلك الوحدة بالفرح والسرور ، وسجلها ضمن مكرمات وزير معارفنا الفتي وظل يترقب بعين الامل منتظراً انتهاء فترة تكوينها ، ومنتظراً ان تبدأ اعمالها العظيمة باخلاص وهمة وبعد فترة من هذا الانتظار وبعد ان بدأت آثار اليأس تتسرب الى عامة الطلبة هنا : قامت هذه الوحدة بحملة كشوفات طبية كان ذلك عام ٧٥هـ حيث تم الكشف على الطلبة من حيث الامراض الصدرية والعيون والاسنان . وانطوى ذلك العام طاوياً معه نتيجة تلك الكشوفات . وفي هذا العام اعيدت الكرة فقد تم الكشف حتى الآن على الاسنان والعيون . وقد اوشك العام الحالي ان يطوي معه نتيجة تلك الكشوفات ومما سبق يتبين للقارىء الكريم ان هذه الوحدة قد غيرت وبدلت في رسالتها واوقفت مهمتها على الكشوفات ويا ليتها صالحة طبياً – واعداد الاحصائيات التي لا اساس لها – ان كانت موجودة – من الصحة واني لفي حيرة كيف يتسنى لهذه الوحدة ان تتحدى مدينة كالرياض بينما المألوف ان الفرد يستطيع تحدي فرداً او فردين على الاكثر والى اللقاء في عدد آخر.

العزوة – ثانوية الرياض

اخبار الظهران : لست انت وحدك ايها الطالب النجيب الذي تشكو من هذه الحالة بل هناك اناس عديدون كلهم يتذمرون ويشكون كما تتذمر وتشكو ولعل المسؤولين في وزارة المعارف يتداركون النقص الذي هم اعرف الناس به واولى الناس بتلافيه ..

⊠

الاستاذ الفاضل رئيس تحرير اخبار الظهران الغراء

بعد التحية :-

لقد انحلت القيم الاخلاقية في عصرنا الحاضر من سيطرة بعض العادات على الشعوب واصبحت المادة هي المرجع الاول والاخير في جميع اعمالنا وامام جميع القيم الاخلاقية وقد اثرت هذه الظاهرة على عادات الشرق بعد ان استولت على سكان الغرب وتجلت واضحة في بعض الاشخاص الذين يحملون على كاهلهم مسؤولية كبيرة لكنها في الحقيقة مسؤولية جوفاء لا تخدم

هؤلاء الاشخاص المغرورون اصبحوا يهاجمون الافكار التقدمية الحرة لا لفكرة ثابتة خالصة وانما من اجل مصلحة خاصة تروي ظمأهم الى المادة التي وضعوها فوق كل اعتبار انساني .

هؤلاء الاشخاص الخارجون عن المجموعة البشرية الشاذون عن المبادىء السليمة البعيدون عن احترام الفكرة الوطنية وتقديس معانيها يجب ان نعلمهم ان الوطنية فيض دفاق من الشعور الوجداني تهدف الى خير الامة والوطن فتجعل المرء ينطق بما يوحيه هذا الشعور من اجل مصلحة الوطن . فهل تلمس في المحيطين بك ايها الاستاذ مثلما نلمس ..؟ نحن في انتظار الجواب .

من حوطة بني تميم

اخبار الظهران : نعم نلمس مثلما تلمس ونرى مثل ما ترى ولكن ليس في طوقنا الا ان ندعو لاولئك بزوال هذه الغشاوة التي على ابصارهم .

⊠

المكرم طبيب اول مستشفى الدمام المحترم .

بعد التحية : –

جواباً على كتاب مندوب الوزارة نجيب بما يلي :

حضرت احدى المراجعات الى مستشفى الدمام بحالة تستدعي علاجها بابر الكلسيوم وفعلا وصفنا لها امبولة كلسيوم واخذتها ثم عادت في اليوم التالي واخذت الانبولة الثانية وفي اليوم الثالث افادت ان الابرة لا تحدث عندها الحرارة التي تحدثها عادة انبولة الكلسيوم فأعطيتها الوصفة واوصيتها ان تأخذ الامبولة وتريني اياها قبل ان تذهب بها الى القابلة ففعلت ذلك وعندئذ طلبت اليها ان تذهب الى القابلة الايطالية نفسها التي اعطتها الابر في المرات السابقة وبعد ذهابها بدقائق لحقت بها لاراقب ما سيحدث دون ان تراني القابلة المذكورة وبعد ان كسرت القابلة الايطالية الامبولة دخلت لاتأكد من صحة ما ذكرته المريضة فوجدت ان الامبولة التي كسرت وكانت تعطى للمريضة كانت امبولة كلسيوم ولم اجد شيئاً تؤاخذ القابلة عليه اثناء عملها بالمستشفى بل انها انشط قابلة عملت معنا طيلة السنوات السابقة ولم اسمع من المراجعين اي شيء تؤاخذ عليه بل على العكس فاننا لم نسمع عنها الا كل خير ولكن في هذا الاسبوع علمنا انها عملت ابرة بالوريد في احدى المراجعات فأحدث عندها توروما شديداً لسبب حقن الدواء خارج الوريد ودمتم .

الطبيب امين نصار

المكرم رئيس تحرير جريدة اخبار الظهران المحترم .

بعد التحية :–

للاطلاع مع رجاء التأكد من الاخبار قبل النشر: وتقبلوا تحياتي.

مندوب وزارة الصحة بالمنطقة الشرقية

اخبار الظهران : ان الشائع ان سعادة الدكتور نصار ينظر الى هذه الممرضة – خاصة – بعين الرضا ولذلك فهو لا يرى الكثير من عيوبها وعلى اي حال فنحن نشكر لسعادة المندوب وسعادة الدكتور جهودهما ونأمل منهما

ماذا تعرف عن الراديو

بقلم : المهندس كامل وادي

لا شك ان كل واحد منا يجلس دائماً قرب الراديو لسماع الاخبار وغيرها دون ان يعلم ما هو هذا الجهاز ولقد سألني الكثير من الذين لهم رغبة في الاطلاع على فن الراديو لهذا اردت ان اكتب لعشاق هذا الفن مرة كل شهر اشرح لهم عن العمل الذي يقوم به هذا الجهاز وكيفية احضار الصوت من اماكن بعيدة متعددة للمستمع حينما يوضع المؤشر على نقطة معينة على الميناء اي الوايل بعد فتح مفتاح الصوت ولو اخذنا غطاء الراديو الخلفي ونظرنا لداخله لرأينا عدة لامبات ومحولات ثم ملفات مختلفة الاحجام والقياس والعجيب في الامر ان هذه اللامبات والملفات هي التي تأتي لنا بالصوت مهما كان نوعه من آخر انحاء المعمورة بوضوح تام وبسرعة فائقة اما كيفية وصول الصوت ونقله بواسطة الراديو للمستمع فهذا الذي سأشرحه في ابتداء كل شهر على صفحات هذه الجريدة التي اشكر صاحبها على تشجيعي للكتابة في جريدته لافادة الذين لهم رغبة في علم هذا الفن من ابناء وطنه ولنرجع لموضوعنا ماذا يفهم من كلمة راديو ولماذا اصطلح العلماء على هذا الاسم ، ان كلمة راديو مأخوذة من كلمة (رادينت) وتعني اشعاع ، اي اشعاع الموجات المغنطيسية والكهربائية بالفضاء وبما ان جهاز الراديو خصص لاستقبال هذه الاشعاعات اطلق عليه اسم راديو كما يعرفه الجميع ولقد كان بالزمن القديم اي اول ما اخترع يستعمل فقط لنقل واستقبال الاشارة اللاسلكية اي ما يسمى بالمورس واول من اكتشف هذه الاشعاعات العالم ماركوني وقام غيره كأمثال « ولي دي فورست » بتحسين هذه الاجهزة الى ان نجحت معهم عملية ارسال الصوت ولكن لمسافات قريبة كما هو الحال بالتلفزيون الآن وبعدها ابتدأوا بالعمل على ارسال الصوت لمسافات بعيدة بعد ان كانوا يستعملوا الموجات الطويلة والمتوسطة وهي التي تستعمل للمسافات القريبة ، وبعد عدة تجارب نجحوا فيها باختراع الموجات القصيرة التي وضعت خصيصاً لنقل الصوت للبلاد البعيدة وخصوصاً بالنهار وذلك لان اشعة الشمس تؤثر على الموجات وتعرقل وصولها وللتأكد من ذلك هو لو فتحنا جهاز الراديو بالنهار على الموجات المتوسطة لنستمع مثلا للقاهرة او دمشق وغيرها من المحطات البعيدة فاننا لا نسمع منها شيئاً ابداً الا بالليل اي بعد غروب الشمس وهذا ما يثبت بأن للشمس تأثيراً قوياً على الموجات المغنطيسية والآن لنقف عند هذا الحد والى المرة القادمة حيث اشرح لكم كيفية نقل الصوت من محطة الارسال .

اعلان هام
من مصلحة الزكاة والدخل

الى الشركات والافراد الذين يمسكون حساباتهم على اساس السنة الميلاديه

بمناسبة انتهاء العام الميلادي (١٩٥٦م.) يهمنا ان نلفت نظركم الى المادة (١٥) من المرسوم الملكي رقم (٣٣٢١) التي تقضي بضرورة تقديم الضريبة المستحقة على الارباح المستحقة خلال العام المذكور في فترة لا تتجاوز منتصف شهر مارس ١٩٥٧م. مع البيانات اللازمة لذلك .

وان هذه المصلحة اذ تنبهكم الى ذلك انما ترجو ان تجنبكم مخالفة النظام لئلا تتعرضوا لغرامة التأخير المنصوص عليها في الفقرة الثانية من المادة المشار اليها اعلاه وترجو المصلحة ان توافوها بالضريبة المطلوبة خلال الفترة المذكورة مع البيانات الآتية :

١ – حساب الارباح والخسائر .
٢ – صورة من الميزانية العمومية .
٣ – كشف باستهلاك يوضح قيمة الاصل وقيمة الاستهلاك السنوي الباقي .
٤ – بيانات تفصيلية بالمصروفات المدرجة في حساب الارباح والخسائر .
٥ – صورة من شهادة مراجعي الحسابات اذا قام بتدقيق الدفاتر محاسبون قانونيون

٤-٣

« بشرى للمستوردين »

بمناسبة قرب افتتاح قنال السويس ومرور بواخر الشحن بها في اليوم العاشر من شهر رمضان المبارك القادم فان محل :

(بشير صنيمة)

بشارع المعرض بناية العلايلي في بيروت تلفون ٢٩٨٧٥
صندوق البريد ١٩٤١ ، برقياً « مشير بيروت »

القائم على خدمة عملائه المستوردين بالمملكة العربية السعودية وموانيء الخليج العربي ، هو على استعداد لتصدير كافة البضائع من اسواق لبنان او من البضائع الأوروبية المودعة ترانزيت في المنطقة الحرة في بيروت بالشحن البحري او بطريق السيارات .

سواء كانت من مواد البناء واللوازم الصحية والادوات الكهربائية والماكينات الصناعية من كسارات احجار وغرابيل وماكنات لصب احجار « الكونكريت » وماكنات معامل صب البلاط وماكنات مطابع وغيرها من المصنوعات اللبنانية والاوروبية .

عرفونا عن طلباتكم فنوافيكم بكافة التفاصيل ونقدم لكم عطاآتنا بأصناف ممتازة وباسعار معتدلة .

الدكتور

انطوان شكري الحصري

اختصاصي في امراض الجهاز الهضمي والسكري

يعالج بدون عملية : القرحة ، والحصا ، والمرارة ، والبواسير فحص بالاشعة المجهولة والمكبرات (سرطان) .

الدكتور الحصري هو الطبيب الذي تستطيع ان تعتمد عليه لخبرته الطويلة بامراض المناطق الحارة وان تثق به لنزاهته وشرف نفسه وكرم اخلاقه :

انك ايها المواطن تستطيع ان تتعالج على يديه او ان تتعالج عند اطباء آخرين بمشورته واختياره .

اتصل به ولو مرة واحدة وستحقق لك ما قلناه وهذا عنوانه الكامل :

بيروت لبنان – الرميله – شارع باستور قرب كنيسة الجديدة مار انطونيوس

من اجل مطبوعاتكم راجعوا شركة الخط للطبع والنشر – بالدمام

من غير تطويل

الطالب فهد السعيد الشيخ

انها لا تزال تنقصك بعض مقومات الشعر في اوزانه ومعانيه فلا تتعجل واكثر القراءة والتمرن وسوف تصل الى ما تصبو اليه..

■

المواطنون الغيورون – عنيزة

لقد حاولنا نشر كلمتكم عن عنيزة الا ان الاسلوب الذي كتبت به كان قاسياً كما انها كتبت بطريقة تهكمية لاذعة وعرضت بفئات لا ينبغي التعريض بهم .. كل هذه العوامل حالت دون نشر مقالكم ليعلم..

■

عبد العزيز المحمد الشبيلي
عنيزة

الذي كتبته عن الطبيب يعتبر اعلاناً والاعلانات – كما تعلم او كما لا تعلم – لا تنشر الا مقابل نقود فهل انت مستعد لدفع تكاليف هذا الثناء العاطر . ؟ الرأي لك ..

■

النذير – المجهول

وصلت كلمتك التي بعنوان «فوضى البريد» ولكننا لم ننشرها لسببين اولا انك لم تعرفنا بشخصك الكريم .. وثانياً انك لم تتعرض في كلمتك للنواحي الجوهرية في هذه الناحية ..

العمل في ارامكو

إن شركة الزيت العربية الأمريكية مجموعة من الرجال الذين يمتازون بالمهارة ، والأمانة والخبرة الطويلة . قضى ٣٦٥٤ موظفاً عربياً سعودياً مدة عشر سنوات أو أكثر مع أرامكو ، كما يوجد ٧٧ موظفاً مر عليهم عشرون عاماً فى خدمة الشركة .

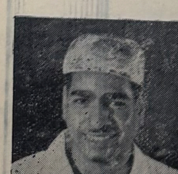

فى العام الماضى ، أمضى أكثر من ٩٠٠٠ موظف سعودى حوالى ١٫٨٥٠٫٠٠٠ ساعة فى التدريب ، وذلك ليتمكنوا من القيام بأشغالهم بطريقة أفضل وليرتقوا إلى مناصب أعلى .

إن المهارة وتعاون الموظفين فى العمل يجعلان الشركة تتقدم وتؤسس سمعة تعتمد على العمل الجيد والثقة .

تهتم شركة الزيت العربية الأمريكية اهتماماً متواصلا بتوظيف السعوديين الحائزين على المؤهلات والخبرة . فرص التوظيف مفتوحة للصناع المهرة وموظفى الإدارة فى الأعمال الكتابية والحسابية . وفيما يلى بعض الأمثلة للوظائف الشاغرة .

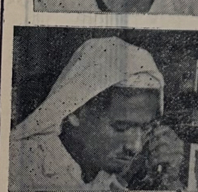

	الحد الأدنى للراتب الشهرى
كاتب ضارب على الآلة الكاتبة	٥٨٥ ر.س.
كاتب ورشة	٥٨٥ ر.س.
مترجم (بالعربية والانكليزية)	٨٨٠ ر.س.
رسام هندسى	٨٨٠ ر.س.

المقابلات جاهزة لخريجى المدارس الثانوية لمعرفة الوظائف التى يمكن عرضها عليهم . على جميع المتقدمين أن يجتازوا امتحان الكفاءة والفحص الطبى .

تقع مكاتب التوظيف فى بناية الموصلى بجده ، أو فى أية منطقة من مناطق أعمال الشركة فى الظهران وبقيق ورأس تنورة .

شركة الزيت العربية الامريكية – الظهران – المملكة العربية السعودية

دعوة
إلى الاكتتاب
شركة الأسمنت السعودية

شركة مساهمة سعودية
دعامة رئيسية للاقتصاد السعودي

تاسست شركة الاسمنت السعودية – شركة مساهمة سعودية – بمقتضى المرسوم الملكي رقم ٢٧٨٦/١٠/٦/٦ الصادر فى ١٠ من ذى القعدة ١٣٧٥ وقرار مجلس الوزراء رقم ١١٧ فى ٢٦ شوال ١٣٧٥

المؤسسون

وتم تأسيس هذه الشركة من كل من :

١ - سمو الأمير طلال بن عبد العزيز
٢ - « « خالد « «
٣ - « « مشعل « «
٤ - « « نواف « «
٥ - السادة ابراهيم الجفالي واخوانه
٦ - السادة صدقه وسراج الكعكي
٧ - السادة حمد القصيبي وأولاده

الغرض من الشركة

١ – انتاج الاسمنت ومشتقاته بمناطق الامتياز التى كانت ممنوحة لحضرة صاحب السمو الامير طلال بن عبدالعزيز بموجب المرسوم الملكى الصادر فى ٢٦ من رجب ١٣٧٠ فى شرق المملكة العربية السعودية وفى قسم المملكة العربية السعودية بالمنطقة المحايدة السعودية الكويتية . وقد تنازل سمو الامير طلال للشركة عن الامتياز الممنوح له .

٢ – الاتجار بما تنتجه من الاسمنت واستغلاله بكافة وجوه الاستغلال .

٣ – الاتجار فى جميع مشتقات الاسمنت والمواد المتداخلة فى صناعته او التى يتداخل فى صنعها .

٤ – القيام بكافة الاعمال اللازمة لتحقيق الاغراض السابقة او التى تساعد على تحقيقها .

٥ – الاشتراك باى وجه من الوجوه فى مؤسسات تشبه اعمالها او تعاون على تحقيق غرضها .

كل ذلك فى داخل المملكة العربية السعودية او خارجها .

رأس مال الشركة

عشرون مليونا من الريالات السعودية مقسم الى مائتى الف سهم قيمة كل سهم مائة ريال سعودى اكتتب فيه المؤسسون بمبلغ احد عشر مليونا اى ما يقابل مائة وعشرة آلاف سهم . ولا يجوز تملك هذه الاسهم الا للمواطنين السعوديين .

مركز الشركة

مركز الشركة ومحلها القانونى فى الرياض ، ولها ان تنشىء فروعا او توكيلات فى المملكة العربية السعودية او فى الخارج .

مدة الشركة

مدة الشركة خمسون سنة من تاريخ بدئها بالانتاج ، وهذه المدة قابلة للتحديد لمدة خمس وعشرين سنة .

ادارة الشركة

يتولى ادارة الشركة مجلس ادارة مؤلف من سبعة أعضاء على الاقل واحد عشر عضوا على الاكثر تعينهم الجمعية العمومية للمساهمين من بين المواطنين السعوديين .

وقد عين المؤسسون استثناء مما تقدم أول مجلس ادارة ، ويتكون من :

١ – الامير طلال بن عبد العزيز — رئيسا
٢ – الامير خالد بن عبد العزيز
٣ – الامير مشعل بن عبد العزيز
٤ – الامير نواف بن عبد العزيز
٥ – أحمد الجفالى — عضو مجلس الادارة المنتدب
٦ – صدقة كعكى
٧ – أحمد القصيبى

الاكتتاب

ويسر المؤسسين وأعضاء مجلس الادارة أن يدعوا المواطنين السعوديين للاكتتاب فيما تبقى من رأس مال الشركة وقدر هذا الباقى تسعون ألف سهم قيمة كل سهم مائة ريال سعودى بالشروط والاوضاع الآتية :

١ – يتم الاكتتاب فى البنك الهولندى وفروعه وفى البنك العربى وفروعه بالمملكة العربية السعودية .

٢ – يبدأ الاكتتاب فى غرة شعبان وينتهى فى نهاية شوال ١٣٧٦ .

٣ – لا يجوز تملك الاسهم الا للمواطنين السعوديين وتكون الاسهم اسمية .

٤ – لا يجوز للشخص الواحد أن يكتتب فى اكثر من الف سهم

٥ – لا يجوز أن يتملك السهم الواحد اكثر من شخص واحد .

٦ – اذا زاد الاكتتاب عن الاسهم المعروضة يقرر مجلس الادارة كيفية توزيع الاسهم على المكتتبين .

٧ – يودع المكتتب ٢٥ ٪ من قيمة السهم عند الاكتتاب ويدفع الباقى فى الميعاد الذى يحدده مجلس الادارة وبالشروط التى يقررها .

٨ – كل سهم يخول لصاحبه الحق فى حصة معادلة لحصة غيره فى ملكية موجودات الشركة ولكل سهم حصة فى اقتسام الارباح على الوجه المبين فى نظام الشركة .

ويسر المؤسسين أن ينقلوا الى المكتتبين انهم سارعوا الى تحقيق هذا المشروع بعد التثبت من صلاحيته ونجاحه بواسطة الدراسات التى قام بها الخبراء الفنيون العالميون والتى اكدوا فيها بتوافر المشروع على جميع مقومات نجاحه .